

## O que é o VSAccess?

Nunca mais se preocupe em trocar a senha da sua rede

O VSAccess é um sistema de cadastro de usuários para autenticação e autorização de acesso a um recurso de rede, como uma rede sem fio. O VSAccess fornece a opção de ativar ou desativar um usuário cadastrado, ativar ou desativar com base na hora do dia e com base em uma data de expiração. Após isso, o sistema compila essas informações e as envia para um servidor RADIUS configurado pelo usuário.

Dessa forma, o VSAccess, em conjunto com um servidor RADIUS, possibilita que o responsável por uma rede WiFi possa administrar quem pode e quem não pode acessar a rede sem fio sem a necessidade de uma senha WiFi compartilhada. Assim, cada usuário tem sua senha, e o responsável pela rede WiFi pode desativá-la a qualquer momento, sem afetar os demais usuários.

## O que muda para os usuários da rede WiFi?

Os usuários WiFi deverão possuir um usuário e senha par acessar a rede WiFi, parecido com o login de um e-mail. É tarefa do responsável pela rede WiFi cadastrar o usuário para que ele possa acessar a rede.

## O que preciso saber antes de usar o VSAccess?

O VSAccess não é um servidor RADIUS, e também não depende de um específico para funcionar, porém recomendamos opções gratuitas aos nossos clientes, mas, se preferirem utilizar opções com mais recursos, podem entrar em contato com a ViaSistema. O roteador deve possuir a funcionalidade WPA Empresarial, para que possa pedir usuário e senha aos usuários que se conectam. Muitos roteadores de entrada já contam com essa opção. O computador onde o servidor RADIUS está instalado deve estar ligado o tempo todo para que os usuários possam se autenticar na rede, já que o roteador "terceirizou" esta tarefa ao servidor RADIUS.

A ViaSistema não se responsabiliza por danos causados devido à má configuração do software e à má administração dos usuários. A responsabilidade pelos dados trafegados recai completamente sobre o proprietário da rede WiFi.

## Configuração Passo a Passo

### Primeiro passo: cadastrar-se no sistema

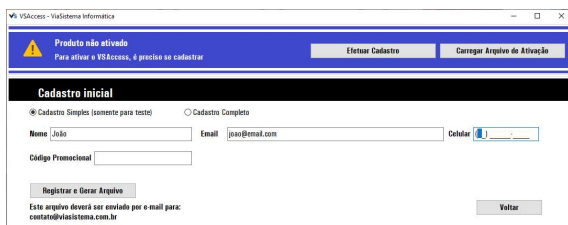

Ao executar o VSAccess pela primeira vez, você verá a mensagem que o programa precisa ser ativado. Clique em "Efetuar Cadastro" e preencha os campos adequadamente. Feito isso, clique em "Registrar e Gerar Arquivo". Esse pequeno arquivo gerado deve ser enviado para a ViaSistema.

### Segundo passo: ativar o sistema

A ViaSistema irá enviar a você um outro arquivo. Clique em "Carregar Arquivo de Ativação" e selecione o arquivo recebido.

## Terceiro passo: cadastrar uma senha para acessar o sistema

Em seguida, cadastre uma senha para o usuário administrador do sistema.

## Quarto passo: acessar o sistema

Feito isso, você já pode acessar o VSAccess como administrador. Acesse-o.

## Quinto passo: configurar o servidor RADIUS

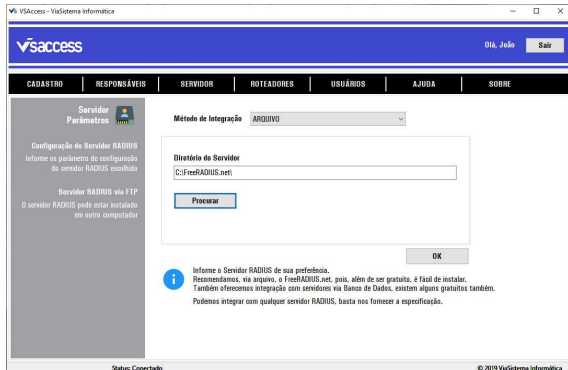

Ao acessar o VSAccess, a primeira tela que aparece é o cadastro dos usuários do WiFi. Mas primeiro, clique em servidor e escolha o servidor RADIUS que o VSAccess suporta. No menu superior, clique no botão "Servidor".

Se você não tiver nenhum servidor RADIUS instalado em seu computador, recomendamos o FreeRADIUS.net, pois é gratuito e fácil de instalar.

Obtenha-o em <http://www.freeradius.net/Downloads.html>

Caso tenha escolhido o FreeRADIUS, informe o diretório onde ele está instalado. Não se esqueça de sempre executar o VSAccess

como administrador.

## Sexto passo: cadastrar a configuração do roteador

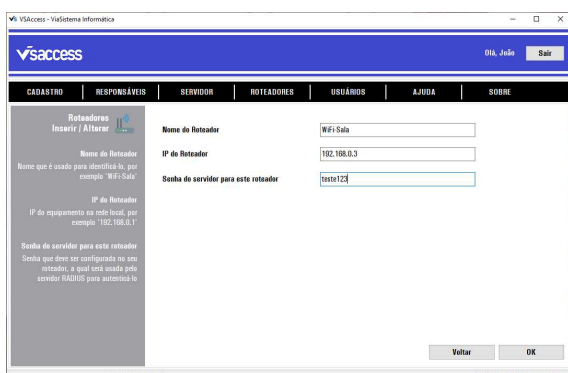

Agora é hora de configurar o roteador. No menu superior, clique no botão "Roteadores". Clique em "Incluir". No campo "Nome do Roteador", dê um nome ao seu roteador, por exemplo, "WiFi-Sala". Esse campo é meramente cadastral. O campo "IP do Roteador" deve ser configurado com o IP interno do roteador, o endereço que é usado para se acessar o seu painel de configuração, por exemplo, "192.168.0.3". O campo "Senha do servidor para este roteador" é a senha que será configurada no roteador para ele ser identificado no servidor RADIUS. Por exemplo, coloque a senha "teste123".

## Sétimo passo: configurar o roteador

VSAccess - ViaSistema Informatica

vsaccess

DIÁ João Sair

CADASTRO | RESPONSÁVEIS | SERVIDOR | ROTEADORES | USUÁRIOS | AJUDA | SOBRE

**Roteadores**  
Configurações

Os roteadores informados nesta lista deverão estar configurados para autenticação via Servidor RADIUS. Assure a página de configuração do roteador e escolha a opção de autenticação WPA Empresarial. O IP do servidor RADIUS, se estiver instalado neste computador, é 192.168.0.4, a porta do servidor costuma ser 1812 Insira a senha que foi fornecida neste cadastro

ROTEADORES CADASTRADOS		
Identificação do Roteador	IP do Roteador	Senha a ser configurada
WiFi-Sala	192.168.0.3	teste123

WPA/WPA2 - Empresarial

Tipo de Autenticação: WPA2  
Criptografia: AES  
Servidor IP Radius: 192.168.0.4  
Porta do Servidor RADIUS: 1812 (1-65535, 0 é padrão para a porta 1812).  
Senha do Servidor RADIUS: teste123  
Período de Atualização da Chave de Grupo: 30

Agora a mudança é no painel de configurações do roteador. Ao acessar o painel de configurações do roteador, localize "Segurança Wireless", geralmente fica na tela onde se cadastra a senha do WiFi. Localize a opção "WPA/WPA2 - Empresarial", ou algo parecido.

Configure os campos:

- "Servidor IP Radius": O endereço IP do computador onde está o servidor RADIUS e o VSAccess;
  - "Porta do Servidor RADIUS": 1812;
  - "Senha do Servidor RADIUS": teste123 (aquela cadastrada no passo anterior).
- Não altere os demais campos.

VSAccess - ViaSistema Informatica

vsaccess

DIÁ João Sair

CADASTRO | RESPONSÁVEIS | SERVIDOR | ROTEADORES | USUÁRIOS | AJUDA | SOBRE

**Usuários de Rede**  
Insistir / Alterar

Nome e Descrição do Usuário  
São campos obrigatoriamente cadastrados.

Código e Senha do Usuário  
Campos que deverão ser informados aos usuários de rede Wi-Fi.

Restrição por Horário  
Todos os dias ou por dias da semana

Restrição por Data  
Selecione uma data de expiração do usuário

Nome do Usuário: João da Silva  
Descrição do Usuário: Usuário temporário  
Código do Usuário (autenticação): joao  
Senha do Usuário (autenticação): 123  
Situação: A - Ativo  
 Horário de Login  
 Mesmo horário todos os dias  
 Horários diferentes de acordo com dia  
Início: 00:00 Fim: 00:00  
 Data Limite: 03/03/2018

Voltar OK

Status: Conectado © 2019 ViaSistema Informatica

A partir de agora, o roteador passará a pedir nome de usuário e senha para quem quiser se autenticar nele. São esses dados que devem ser cadastrados no VSAccess. Se perguntar por algum certificado, basta não fornecer.

## Novo Recurso – Cadastro Expresso (Versão 1.0.32)

VSAccess - ViaSistema Informatica

vsaccess

DIÁ João Sair

**Cadastro Expresso**

PauloLink\_5G

Nome: JOÃO SILVA

OK

Status: Conectado © 2019 ViaSistema Informatica

Com o cadastro expresso, fica muito mais rápido cadastrar novos usuários, basta apenas informar o nome, o VSAccess se encarrega de todo o resto. Para configurar o Cadastro Expresso, você precisará cadastrar um novo usuário na Tela "Responsáveis". Depois crie um usuário modelo na tela de usuários. Nesse usuário você irá configurar detalhes como a descrição do usuário e o horário de login dos usuários expressos.

VSAccess - ViaSistema Informatica

vsaccess

DIÁ João Sair

CADASTRO | RESPONSÁVEIS | SERVIDOR | ROTEADORES | USUÁRIOS | AJUDA | SOBRE

**Usuários de Rede**  
Cadastro Expresso

Usuário Responsável: pedro - Pedro  
Usuário Modelo: pedros - Pedro Resfite  
SSID da Rede: PauloLink\_5G  
Expiração: 1 dias

Voltar OK

Status: Conectado/Detectado/Altera Atividade © 2019 ViaSistema Informatica

Feito isso, na tela de usuários, clique no botão "Cadastro Expresso". Na tela que aparecer, configure o usuário responsável criado. Quando o usuário responsável se logar no VSAccess, o sistema irá direto para a tela de Cadastro Expresso. Informe o usuário modelo dos usuários do cadastro expresso, o Nome da sua rede sem fio e a quantidade de dias de validade das senhas.

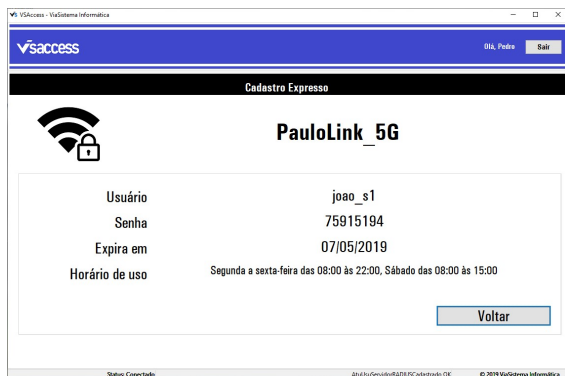

Após efetuar o cadastro expresso de cada usuário, informe os dados ao usuário cadastrado para que ele possa acessar a rede.

## Novo Recurso – Tentativas de Acesso (Versão 1.0.35)

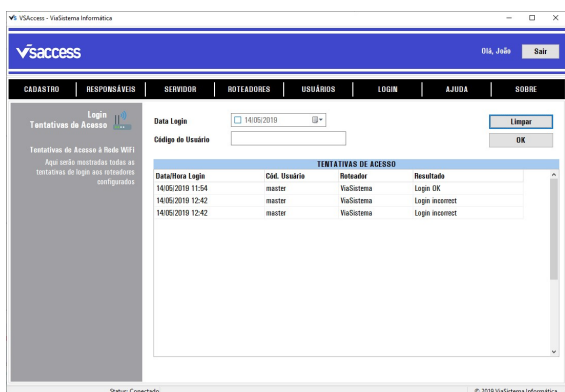

Cada tentativa de login dos usuários nos roteadores cadastrados é registrada pelo servidor RADIUS. No novo menu “Login”, o administrador pode conferir todos esses registros.

## Perguntas e Respostas

### 1. Informações Gerais

#### a. O que é o VSAccess?

O VSAccess é um sistema de cadastro de usuários para autenticação e autorização de acesso a um determinado recurso. O VSAccess fornece a opção de ativar/inativar um usuário cadastrado, ativar/inativar com base na hora do dia e ativar/inativar com base em uma data. Após isso, o VSAccess compila essas informações e as envia para um servidor RADIUS configurado pelo usuário.

#### b. O que o VSAccess faz?

O VSAccess, em conjunto com um servidor RADIUS, possibilita que o responsável por uma rede WiFi possa administrar quem podem e quem não pode acessar a rede sem fio sem a necessidade de uma senha WiFi compartilhada. Desta forma, cada usuário tem sua senha, e o responsável pela rede WiFi pode inativá-la a qualquer momento, sem afetar os demais usuários.

#### c. O VSAccess é um servidor RADIUS?

O VSAccess NÃO é um servidor RADIUS, e também não depende de um específico para funcionar, porém recomendamos opções gratuitas aos nossos clientes, mas, se preferirem utilizar opções com mais recursos, podem entrar em contato com a ViaSistema.

## 2. Cadastro

VSAccess - ViaSistema Informatica

VSACCESS Dia, João Sair

CADASTRO | RESPONSÁVEL | SERVIDOR | ROTEADORES | USUÁRIOS | AJUDA | SOBRE

**Cadastro**  
Alterar Dados

Completar cadastro  
Utilize este formulário para completar seu cadastro, caso ainda não o tenha feito.

Mantenha seu cadastro atualizado  
Mantenha seu cadastro sempre atualizado.

Trocar senha  
Recomendamos trocar a senha do usuário de tempos em tempos.

Nome João Email joao@email.com

Nome Completo ou Razão Social Tipo Pessoa Física CPF/CNPJ

Sexo Data de Nascimento Telefone Celular (RR) 99999 9999

Endereço Complemento

Cidade Estado CEP

Código Promocional Data de Expiração 30/09/2019

Registrar e Gerar Arquivo Trocar Senha

Este arquivo deverá ser enviado por e-mail para: contato@viasistema.com.br

Status: Conectado © 2019 ViaSistema Informatica

### a. Como atualizar meu cadastro?

No menu principal, clique em "Cadastro". Preencha todos os campos, gere o arquivo e envie para a ViaSistema. Note o campo "Data de Expiração". Ele mostra até quando sua licença vale.

### b. Como atualizar minha licença de uso do VSAccess?

Gere o arquivo de cadastro e envie para a ViaSistema, informando a forma de pagamento e o plano.

## 3. Servidor RADIUS

### a. Tenho que configurar um servidor RADIUS?

Sim, pois é ele o responsável por responder ao roteador quando um usuário tentar acessar a rede. O computador onde está o servidor RADIUS deve ser o mesmo onde está sendo executado o VSAccess e deve permanecer ligado para que o usuário possa acessar a rede.

### b. Tenho que possuir um servidor RADIUS?

Sim, mas não se preocupe, pois existem opções gratuitas, como o FreeRADIUS.net.

### c. Como configuro o servidor RADIUS?

Após instalá-lo, você deve clicar em "Servidor", no menu principal, e informar algumas informações. Por exemplo, se o servidor escolhido for o FreeRADIUS.net, forneça o diretório de instalação. Se for o TekRADIUS, forneça a String de Conexão para a base.

### d. Quais servidores RADIUS o VSAccess suporta?

Atualmente, suporta o FreeRADIUS e o TekRADIUS. Também suporta envio do arquivo de usuários para uma máquina remota onde está o servidor RADIUS, dispensando, assim, o responsável de manter o computador ligado. O VSAccess pode suportar outros servidores, entre em contato conosco e forneça uma especificação.

## 4. Roteadores

VSAccess - ViaSistema Informatica

VSACCESS Dia, João Sair

CADASTRO | RESPONSÁVEL | SERVIDOR | ROTEADORES | USUÁRIOS | AJUDA | SOBRE

**Roteadores**  
Configuração

Os roteadores informados nesta lista deverão estar configurados para autenticação via Servidor RADIUS. Acesse a página de configuração do roteador e escolha a opção de autenticação WPA Empresarial. O IP do servidor RADIUS, se estiver instalado neste computador, é 192.168.0.4, a porta do servidor costuma ser 1812 menos a senha que foi fornecida neste cadastro.

Identificação do Roteador	IP do Roteador	Senha a ser configurada
WiFi-Sala	192.168.0.3	teste123

Incluir Excluir

Status: Conectado © 2019 ViaSistema Informatica

### a. Tenho que cadastrar um roteador?

Sim, pois ele precisa ser autenticado pelo servidor RADIUS também, junto com o usuário que está tentando acessar a rede.

### b. Tenho que alterar configurações no meu roteador?

Sim, pois a tarefa de autenticar o usuário não será mais do roteador, e sim do servidor RADIUS, então o roteador deve ser configurado para sempre "perguntar" ao servidor RADIUS se o usuário pode ter o acesso liberado.

### c. Quais informações do roteador tenho que fornecer ao

### VSAccess?

Apenas o IP interno do roteador e a senha que será cadastrada nele.

### d. Posso cadastrar vários roteadores?

Sim, mas essa opção pode depender do plano contratado.

## 5. Usuários

**USUÁRIOS CADASTRADOS**

Nome de Usuário	Código de Usuário	Descrição de Usuário	Permissão
José da Silva	jose	Usuário temporário	Acesso restrito: Data limite até 31/03/2019

**Inserir / Alterar**

Nome de Usuário: José da Silva

Descrição de Usuário: Usuário temporário

Código de Usuário (autenticação): jose

Senha de Usuário (autenticação): 123

Situação: A - Ativo

Horário de Login

Mesmo horário todos os dias

Horários diferentes de acordo com dia

Início: 00:00 Fin: 00:00

Data Limite: 31/03/2019

### a. Tenho que cadastrar todos os usuários separadamente?

Sim, pois o responsável deverá criar um nome de usuário e uma senha para cada usuário.

### b. Se eu colocar um horário de permissão e esse horário chegar, o usuário será desconectado?

Sim, pois quando o usuário se conecta, o servidor RADIUS envia alerta de "time-out" para o roteador seguir.

### c. Se eu excluir ou desativar um usuário do cadastro, ele será desconectado?

Não, pois o roteador não se comunica com o servidor RADIUS sobre um usuário que já tem acesso. Neste caso, o usuário será desconectado somente ao tentar se reconectar à rede. Neste caso, se o responsável quiser que o usuário se desconecte da rede imediatamente, terá que reiniciar o roteador.

Versão do documento: 1.0.35, Data: 14/05/2019